



DEPARTAMENTO DE SALUD
INFORME DE CASOS POSITIVOS A COVID-19

Fecha de actualización de datos: 8 de junio de 2020

1Total de casos únicos positivos desde último informe: 109

* Prueba Molecular: 13

* Prueba Serológica: 96

Total de casos únicos positivos acumulados: 5185

* Prueba Molecular: 1386

* 2Prueba Serológica: 3799

3Total de muertes (acumulado): 142

*Registro Demográfico: 79

*Sistema de Vigilancia: 63

1 El número de casos positivos no implica que estos hayan ocurrido en las últimas 24 horas. Este total incluye casos con muestras tomadas del 26 de mayo al 4 junio de 2020.

2 El total acumulado de casos únicos positivos por prueba serológica fue ajustado por la cantidad de 30 casos adicionales. Las muestras de estos casos fueron tomadas del 7 de abril al 21 de mayo de 2020. Estos fueron identificados mediante el esfuerzo de diferentes entidades, laboratorios clínicos y del Departamento de Salud para asegurar que toda muestra realizada para COVID-19 sea registrada en el BioPortal, independientemente de la fecha en que se tomó la misma. La grafica muestra la distribución de los 30 casos por la fecha de toma de la muestra.

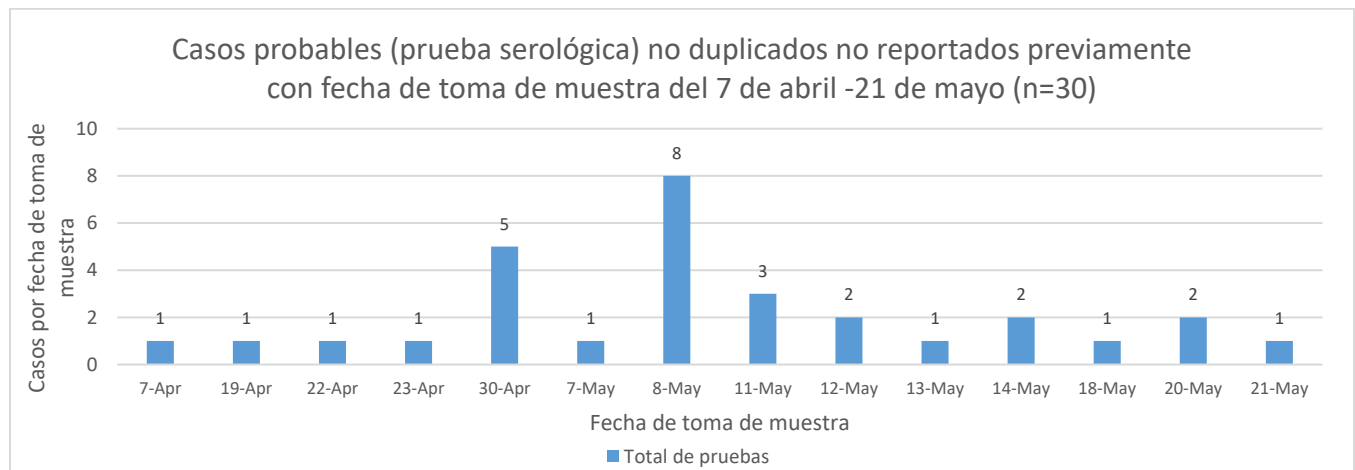

2 En las últimas 24 horas el sistema de vigilancia del Departamento de Salud no ha reportado muertes. A su vez, no se han reportado muertes certificadas mediante criterio clínico y documentado por un profesional médico, que adjudicara dicha muerte al COVID19 en el certificado de defunción al Registro Demográfico. De igual forma, es importante considerar que el aumento en la cantidad de muertes puede variar en la medida en que ocurren los procesos de registro y codificación de causas de muertes, lo que puede tomar varios días.

DESCRIPCIÓN DE TOTAL DE CASOS ÚNICOS POSITIVOS:

| Característica | Frecuencia (n) | Porcentaje (%) |
|-----------------------------|---------------------------|---------------------------|
| Sexo | | |
| * Femenino | 2673 | 51.6 |
| * Masculino | 2512 | 48.4 |
| Grupo de edad (años) | | |
| * < 10 | 98 | 1.9 |
| * 10-19 | 180 | 3.5 |
| * 20-29 | 703 | 13.6 |
| * 30-39 | 783 | 15.1 |
| * 40-49 | 921 | 17.8 |
| * 50-59 | 1048 | 20.2 |
| * 60-69 | 784 | 15.1 |
| * 70-79 | 440 | 8.5 |
| * ≥ 80 | 219 | 4.2 |
| * No disponible | 9 | |
| Promedio ± d.e. | 47.7 ± 18.7 | |
| Rango | 0.0 - 105.0 | |
| Mediana | 49.0 | |
| Región de residencia | | |
| * Arecibo | 453 | 8.9 |
| * Bayamón | 999 | 19.7 |
| * Caguas | 712 | 14.0 |
| * Fajardo | 201 | 4.0 |
| * Mayagüez | 581 | 11.5 |
| * Metro | 1457 | 28.7 |
| * Ponce | 667 | 13.2 |
| * Fuera de PR | 18 | |
| * No disponible | 97 | |

DISTRIBUCIÓN DE TOTAL DE CASOS POSITIVOS POR MUNICIPIOS:

| Característica | Frecuencia (n) | Porcentaje (%) |
|----------------|-------------------|-------------------|
| * Adjuntas | 36 | 0.7 |
| * Aguada | 27 | 0.5 |
| * Aguadilla | 29 | 0.6 |
| * Aguas Buenas | 46 | 0.9 |
| * Aibonito | 33 | 0.7 |
| * Añasco | 37 | 0.7 |
| * Arecibo | 88 | 1.7 |
| * Arroyo | 16 | 0.3 |
| * Barceloneta | 18 | 0.4 |
| * Barranquitas | 61 | 1.2 |
| * Bayamón | 317 | 6.3 |
| * Cabo Rojo | 51 | 1.0 |
| * Caguas | 172 | 3.4 |
| * Camuy | 13 | 0.3 |
| * Canóvanas | 99 | 2.0 |
| * Carolina | 245 | 4.8 |
| * Cataño | 28 | 0.6 |
| * Cayey | 88 | 1.7 |
| * Ceiba | 25 | 0.5 |
| * Ciales | 42 | 0.8 |
| * Cidra | 52 | 1.0 |
| * Coamo | 33 | 0.7 |
| * Comerío | 31 | 0.6 |
| * Corozal | 38 | 0.8 |
| * Culebra | 1 | 0.0 |
| * Dorado | 79 | 1.6 |
| * Fajardo | 45 | 0.9 |
| * Florida | 23 | 0.5 |
| * Guánica | 29 | 0.6 |
| * Guayama | 52 | 1.0 |
| * Guayanilla | 28 | 0.6 |
| * Guaynabo | 254 | 5.0 |
| * Gurabo | 71 | 1.4 |
| * Hatillo | 23 | 0.5 |
| * Hormigueros | 24 | 0.5 |
| * Humacao | 54 | 1.1 |
| * Isabela | 27 | 0.5 |
| * Jayuya | 12 | 0.2 |
| * Juana Díaz | 52 | 1.0 |
| * Juncos | 34 | 0.7 |
| * Lajas | 30 | 0.6 |
| * Lares | 51 | 1.0 |
| * Las Marías | 13 | 0.3 |
| * Las Piedras | 37 | 0.7 |

| Característica | Frecuencia (n) | Porcentaje (%) |
|--------------------------|-------------------|-------------------|
| * Loíza | 40 | 0.8 |
| * Luquillo | 26 | 0.5 |
| * Manatí | 38 | 0.8 |
| * Maricao | 10 | 0.2 |
| * Maunabo | 19 | 0.4 |
| * Mayagüez | 121 | 2.4 |
| * Moca | 32 | 0.6 |
| * Morovis | 52 | 1.0 |
| * Naguabo | 30 | 0.6 |
| * Naranjito | 61 | 1.2 |
| * Orocovis | 58 | 1.1 |
| * Patillas | 42 | 0.8 |
| * Peñuelas | 18 | 0.4 |
| * Ponce | 136 | 2.7 |
| * Quebradillas | 32 | 0.6 |
| * Rincón | 23 | 0.5 |
| * Rio Grande | 84 | 1.7 |
| * Sabana Grande | 38 | 0.8 |
| * Salinas | 86 | 1.7 |
| * San Germán | 43 | 0.8 |
| * San Juan | 700 | 13.8 |
| * San Lorenzo | 54 | 1.1 |
| * San Sebastián | 77 | 1.5 |
| * Santa Isabel | 24 | 0.5 |
| * Toa Alta | 126 | 2.5 |
| * Toa Baja | 147 | 2.9 |
| * Trujillo Alto | 109 | 2.2 |
| * Utuado | 9 | 0.2 |
| * Vega Alta | 53 | 1.0 |
| * Vega Baja | 64 | 1.3 |
| * Vieques | 20 | 0.4 |
| * Villalba | 37 | 0.7 |
| * Yabucoa | 22 | 0.4 |
| * Yauco | 65 | 1.3 |
| * Nueva York | 10 | |
| * Nueva Jersey | 2 | |
| * Florida | 2 | |
| * Texas | 1 | |
| * Ohio | 1 | |
| * Otro lugar fuera de PR | 2 | |
| * No disponible | 107 | |
| * Total | 5185 | |

Nota: La información suministrada por fuentes externas al Departamento de Salud podría variar una vez sea finalizado el proceso de corroboración de los datos por parte de la agencia.

DISTRIBUCIÓN DE CASOS POSITIVOS POR GRUPOS DE EDAD Y SEXO:

| Grupo de edad (años) | Femenino | | Masculino | | Total | |
|----------------------|-------------|--------------|-------------|--------------|-------------|--------------|
| | n | % | n | % | n | % |
| < 10 | 45 | 1.7 | 53 | 2.1 | 98 | 1.9 |
| 10-19 | 86 | 3.2 | 94 | 3.7 | 180 | 3.5 |
| 20-29 | 353 | 13.2 | 350 | 14.0 | 703 | 13.6 |
| 30-39 | 413 | 15.5 | 370 | 14.8 | 783 | 15.1 |
| 40-49 | 452 | 16.9 | 469 | 18.7 | 921 | 17.8 |
| 50-59 | 550 | 20.6 | 498 | 19.9 | 1048 | 20.2 |
| 60-69 | 422 | 15.8 | 362 | 14.4 | 784 | 15.1 |
| 70-79 | 234 | 8.8 | 206 | 8.2 | 440 | 8.5 |
| ≥ 80 | 113 | 4.2 | 106 | 4.2 | 219 | 4.2 |
| No disponible | 5 | - | 4 | - | 9 | - |
| Total | 2673 | 100.0 | 2512 | 100.0 | 5185 | 100.0 |

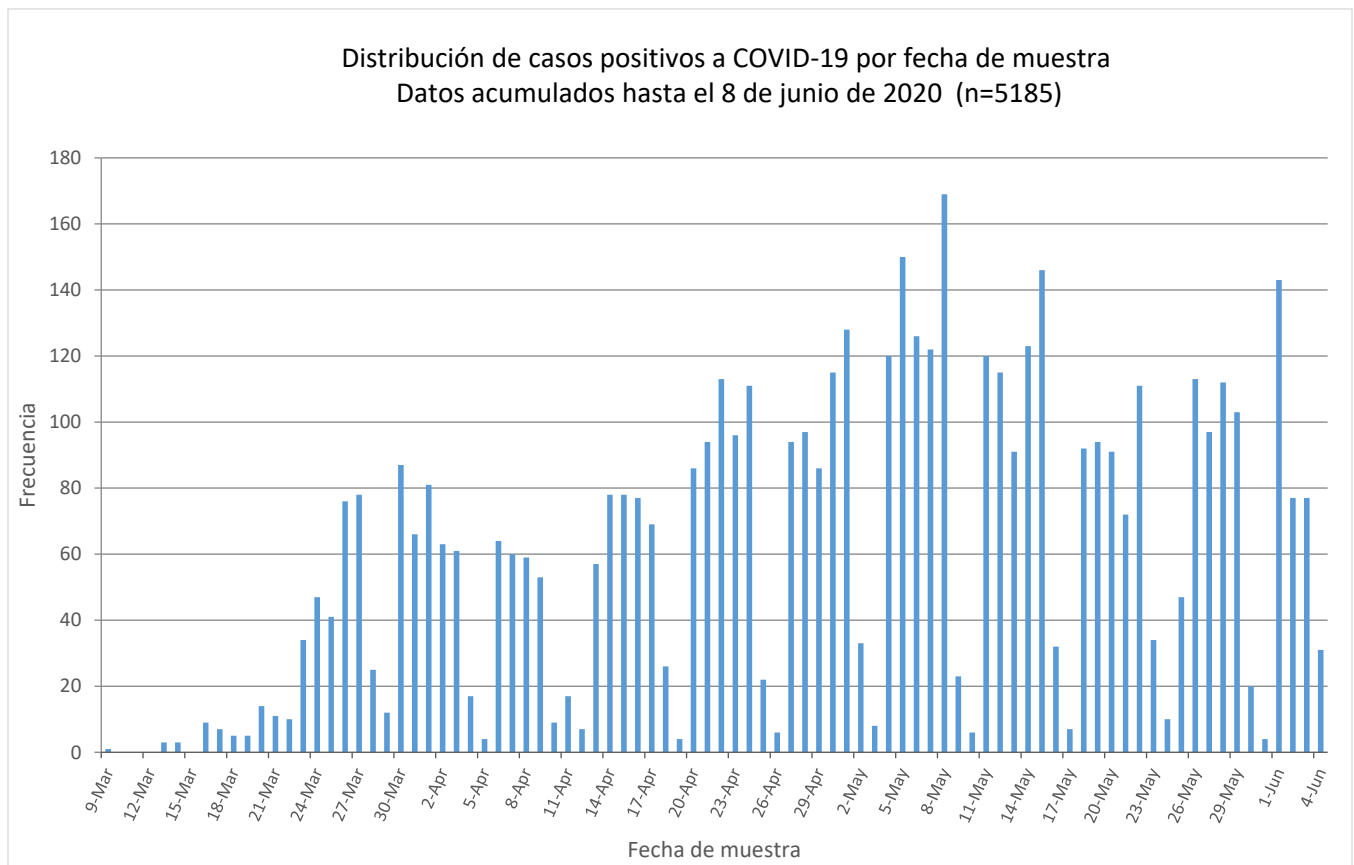

A. DESCRIPCIÓN DE CASOS ÚNICOS POSITIVOS A COVID19 DE PRUEBAS MOLECULARES:

| Característica | Frecuencia (n) | Porcentaje (%) |
|-----------------------------|---------------------------|---------------------------|
| Sexo | | |
| * Femenino | 679 | 49.0 |
| * Masculino | 707 | 51.0 |
| Grupo de edad (años) | | |
| * < 10 | 29 | 2.1 |
| * 10-19 | 70 | 5.1 |
| * 20-29 | 198 | 14.3 |
| * 30-39 | 227 | 16.4 |
| * 40-49 | 254 | 18.4 |
| * 50-59 | 282 | 20.4 |
| * 60-69 | 185 | 13.4 |
| * 70-79 | 91 | 6.6 |
| * ≥ 80 | 48 | 3.5 |
| * No disponible | 2 | |
| Promedio ± d.e. | 45.6 ± 18.6 | |
| Rango | 0.0 - 96.0 | |
| Mediana | 46.0 | |
| Región de residencia | | |
| * Arecibo | 89 | 6.7 |
| * Bayamón | 205 | 15.4 |
| * Caguas | 152 | 11.4 |
| * Fajardo | 29 | 2.2 |
| * Mayagüez | 227 | 17.0 |
| * Metro | 466 | 35.0 |
| * Ponce | 164 | 12.3 |
| * Fuera de PR | 13 | |
| * No disponible | 41 | |

DISTRIBUCIÓN DE CASOS POSITIVOS A COVID19 DE PRUEBAS MOLECULARES POR MUNICIPIOS:

| Característica | Frecuencia (n) | Porcentaje (%) |
|----------------|-------------------|-------------------|
| * Adjuntas | 8 | 0.6 |
| * Aguada | 10 | 0.8 |
| * Aguadilla | 15 | 1.1 |
| * Aguas Buenas | 17 | 1.3 |
| * Aibonito | 8 | 0.6 |
| * Añasco | 8 | 0.6 |
| * Arecibo | 18 | 1.4 |
| * Arroyo | 5 | 0.4 |
| * Barceloneta | 1 | 0.1 |
| * Barranquitas | 9 | 0.7 |
| * Bayamón | 82 | 6.2 |
| * Cabo Rojo | 21 | 1.6 |
| * Caguas | 50 | 3.8 |
| * Camuy | 1 | 0.1 |
| * Canóvanas | 16 | 1.2 |
| * Carolina | 81 | 6.1 |
| * Cataño | 9 | 0.7 |
| * Cayey | 11 | 0.8 |
| * Ceiba | 7 | 0.5 |
| * Ciales | 17 | 1.3 |
| * Cidra | 11 | 0.8 |
| * Coamo | 4 | 0.3 |
| * Comerío | 3 | 0.2 |
| * Corozal | 9 | 0.7 |
| * Dorado | 16 | 1.2 |
| * Fajardo | 3 | 0.2 |
| * Florida | 2 | 0.2 |
| * Guánica | 17 | 1.3 |
| * Guayama | 6 | 0.5 |
| * Guayanilla | 4 | 0.3 |
| * Guaynabo | 89 | 6.7 |
| * Gurabo | 11 | 0.8 |
| * Hatillo | 9 | 0.7 |
| * Hormigueros | 13 | 1.0 |
| * Humacao | 9 | 0.7 |
| * Isabela | 14 | 1.1 |
| * Jayuya | 2 | 0.2 |
| * Juana Díaz | 16 | 1.2 |
| * Juncos | 8 | 0.6 |
| * Lajas | 7 | 0.5 |
| * Lares | 3 | 0.2 |
| * Las Marías | 7 | 0.5 |
| * Las Piedras | 11 | 0.8 |

| Característica | Frecuencia (n) | Porcentaje (%) |
|--------------------------|-------------------|-------------------|
| * Loíza | 5 | 0.4 |
| * Luquillo | 7 | 0.5 |
| * Manatí | 5 | 0.4 |
| * Maricao | 5 | 0.4 |
| * Maunabo | 3 | 0.2 |
| * Mayagüez | 45 | 3.4 |
| * Moca | 18 | 1.4 |
| * Morovis | 4 | 0.3 |
| * Naguabo | 2 | 0.2 |
| * Naranjito | 1 | 0.1 |
| * Orocovis | 9 | 0.7 |
| * Patillas | 4 | 0.3 |
| * Peñuelas | 6 | 0.5 |
| * Ponce | 49 | 3.7 |
| * Quebradillas | 19 | 1.4 |
| * Rincón | 4 | 0.3 |
| * Rio Grande | 12 | 0.9 |
| * Sabana Grande | 16 | 1.2 |
| * Salinas | 10 | 0.8 |
| * San Germán | 19 | 1.4 |
| * San Juan | 238 | 18.0 |
| * San Lorenzo | 7 | 0.5 |
| * San Sebastián | 25 | 1.9 |
| * Santa Isabel | 2 | 0.2 |
| * Toa Alta | 29 | 2.2 |
| * Toa Baja | 26 | 2.0 |
| * Trujillo Alto | 27 | 2.0 |
| * Utuado | 1 | 0.1 |
| * Vega Alta | 12 | 0.9 |
| * Vega Baja | 9 | 0.7 |
| * Villalba | 12 | 0.9 |
| * Yabucoa | 4 | 0.3 |
| * Yauco | 19 | 1.4 |
| * Nueva York | 7 | |
| * Nueva Jersey | 2 | |
| * Florida | 2 | |
| * Otro lugar fuera de PR | 2 | |
| * No disponible | 51 | |
| * Total | 1386 | |

Nota: La información suministrada por fuentes externas al Departamento de Salud podría variar una vez sea finalizado el proceso de corroboración de los datos por parte de la agencia.

DISTRIBUCIÓN DE CASOS POSITIVOS A COVID19 DE PRUEBAS MOLECULARES POR GRUPOS DE EDAD Y SEXO:

| Grupo de edad (años) | Femenino | | Masculino | | Total | |
|----------------------|------------|--------------|------------|--------------|-------------|--------------|
| | n | % | n | % | n | % |
| < 10 | 15 | 2.2 | 14 | 2.0 | 29 | 2.1 |
| 10-19 | 36 | 5.3 | 34 | 4.8 | 70 | 5.1 |
| 20-29 | 104 | 15.3 | 94 | 13.3 | 198 | 14.3 |
| 30-39 | 113 | 16.7 | 114 | 16.1 | 227 | 16.4 |
| 40-49 | 114 | 16.8 | 140 | 19.8 | 254 | 18.4 |
| 50-59 | 144 | 21.2 | 138 | 19.5 | 282 | 20.4 |
| 60-69 | 95 | 14.0 | 90 | 12.7 | 185 | 13.4 |
| 70-79 | 34 | 5.0 | 57 | 8.1 | 91 | 6.6 |
| ≥ 80 | 23 | 3.4 | 25 | 3.5 | 48 | 3.5 |
| No disponible | 1 | - | 1 | - | 2 | - |
| Total | 679 | 100.0 | 707 | 100.0 | 1386 | 100.0 |

Distribución de casos positivos a COVID-19 de pruebas moleculares por fecha de muestra. Datos acumulados hasta el 8 de junio de 2020 (n=1386)

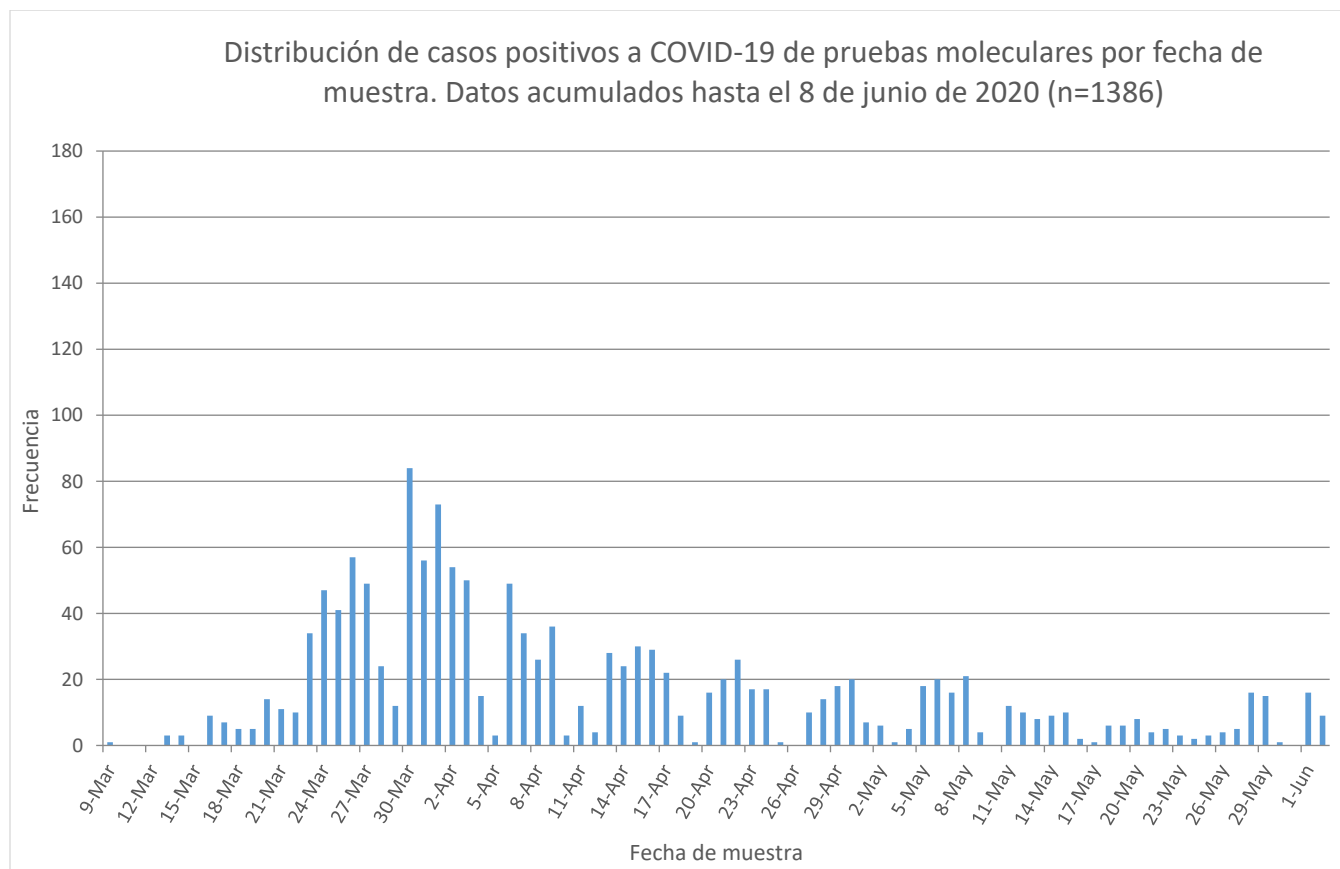

B. DESCRIPCIÓN DE CASOS ÚNICOS POSITIVOS A COVID19 DE PRUEBAS SEROLÓGICAS:

| Característica | Frecuencia (n) | Porcentaje (%) |
|-----------------------------|---------------------------|---------------------------|
| Sexo | | |
| * Femenino | 1994 | 52.5 |
| * Masculino | 1805 | 47.5 |
| Grupo de edad (años) | | |
| * < 10 | 69 | 1.8 |
| * 10-19 | 110 | 2.9 |
| * 20-29 | 505 | 13.3 |
| * 30-39 | 556 | 14.7 |
| * 40-49 | 667 | 17.6 |
| * 50-59 | 766 | 20.2 |
| * 60-69 | 599 | 15.8 |
| * 70-79 | 349 | 9.2 |
| * ≥ 80 | 171 | 4.5 |
| * No disponible | 7 | |
| Promedio ± d.e. | 48.5 ± 18.7 | |
| Rango | 0.0 - 105.0 | |
| Mediana | 49.0 | |
| Región de residencia | | |
| * Arecibo | 364 | 9.7 |
| * Bayamón | 794 | 21.2 |
| * Caguas | 560 | 15.0 |
| * Fajardo | 172 | 4.6 |
| * Mayagüez | 354 | 9.5 |
| * Metro | 991 | 26.5 |
| * Ponce | 503 | 13.5 |
| * Fuera de PR | 5 | |
| * No disponible | 56 | |

DISTRIBUCIÓN DE CASOS POSITIVOS A COVID19 DE PRUEBAS SEROLÓGICAS POR MUNICIPIOS:

| Característica | Frecuencia (n) | Porcentaje (%) |
|----------------|-------------------|-------------------|
| * Adjuntas | 28 | 0.7 |
| * Aguada | 17 | 0.5 |
| * Aguadilla | 14 | 0.4 |
| * Aguas Buenas | 29 | 0.8 |
| * Aibonito | 25 | 0.7 |
| * Añasco | 29 | 0.8 |
| * Arecibo | 70 | 1.9 |
| * Arroyo | 11 | 0.3 |
| * Barceloneta | 17 | 0.5 |
| * Barranquitas | 52 | 1.4 |
| * Bayamón | 235 | 6.3 |
| * Cabo Rojo | 30 | 0.8 |
| * Caguas | 122 | 3.3 |
| * Camuy | 12 | 0.3 |
| * Canóvanas | 83 | 2.2 |
| * Carolina | 164 | 4.4 |
| * Cataño | 19 | 0.5 |
| * Cayey | 77 | 2.1 |
| * Ceiba | 18 | 0.5 |
| * Ciales | 25 | 0.7 |
| * Cidra | 41 | 1.1 |
| * Coamo | 29 | 0.8 |
| * Comerío | 28 | 0.7 |
| * Corozal | 29 | 0.8 |
| * Culebra | 1 | 0.0 |
| * Dorado | 63 | 1.7 |
| * Fajardo | 42 | 1.1 |
| * Florida | 21 | 0.6 |
| * Guánica | 12 | 0.3 |
| * Guayama | 46 | 1.2 |
| * Guayanilla | 24 | 0.6 |
| * Guaynabo | 165 | 4.4 |
| * Gurabo | 60 | 1.6 |
| * Hatillo | 14 | 0.4 |
| * Hormigueros | 11 | 0.3 |
| * Humacao | 45 | 1.2 |
| * Isabela | 13 | 0.3 |
| * Jayuya | 10 | 0.3 |
| * Juana Díaz | 36 | 1.0 |
| * Juncos | 26 | 0.7 |
| * Lajas | 23 | 0.6 |
| * Lares | 48 | 1.3 |

| Característica | Frecuencia (n) | Porcentaje (%) |
|-----------------|-------------------|-------------------|
| * Las Marías | 6 | 0.2 |
| * Las Piedras | 26 | 0.7 |
| * Loíza | 35 | 0.9 |
| * Luquillo | 19 | 0.5 |
| * Manatí | 33 | 0.9 |
| * Maricao | 5 | 0.1 |
| * Maunabo | 16 | 0.4 |
| * Mayagüez | 76 | 2.0 |
| * Moca | 14 | 0.4 |
| * Morovis | 48 | 1.3 |
| * Naguabo | 28 | 0.7 |
| * Naranjito | 60 | 1.6 |
| * Orocovis | 49 | 1.3 |
| * Patillas | 38 | 1.0 |
| * Peñuelas | 12 | 0.3 |
| * Ponce | 87 | 2.3 |
| * Quebradillas | 13 | 0.3 |
| * Rincón | 19 | 0.5 |
| * Río Grande | 72 | 1.9 |
| * Sabana Grande | 22 | 0.6 |
| * Salinas | 76 | 2.0 |
| * San Germán | 24 | 0.6 |
| * San Juan | 462 | 12.4 |
| * San Lorenzo | 47 | 1.3 |
| * San Sebastián | 52 | 1.4 |
| * Santa Isabel | 22 | 0.6 |
| * Toa Alta | 97 | 2.6 |
| * Toa Baja | 121 | 3.2 |
| * Trujillo Alto | 82 | 2.2 |
| * Utuado | 8 | 0.2 |
| * Vega Alta | 41 | 1.1 |
| * Vega Baja | 55 | 1.5 |
| * Vieques | 20 | 0.5 |
| * Villalba | 25 | 0.7 |
| * Yabucoa | 18 | 0.5 |
| * Yauco | 46 | 1.2 |
| * New York | 3 | |
| * Texas | 1 | |
| * Ohio | 1 | |
| * No disponible | 56 | |
| * Total | 3799 | |

Nota: La información suministrada por fuentes externas al Departamento de Salud podría variar una vez sea finalizado el proceso de corroboración de los datos por parte de la agencia.

DISTRIBUCIÓN DE CASOS POSITIVOS A COVID19 DE PRUEBAS SEROLÓGICAS POR GRUPOS DE EDAD Y SEXO:

| Grupo de edad (años) | Femenino | | Masculino | | Total | |
|----------------------|-------------|--------------|-------------|--------------|-------------|--------------|
| | n | % | n | % | n | % |
| < 10 | 30 | 1.5 | 39 | 2.2 | 69 | 1.8 |
| 10-19 | 50 | 2.5 | 60 | 3.3 | 110 | 2.9 |
| 20-29 | 249 | 12.5 | 256 | 14.2 | 505 | 13.3 |
| 30-39 | 300 | 15.1 | 256 | 14.2 | 556 | 14.7 |
| 40-49 | 338 | 17.0 | 329 | 18.3 | 667 | 17.6 |
| 50-59 | 406 | 20.4 | 360 | 20.0 | 766 | 20.2 |
| 60-69 | 327 | 16.4 | 272 | 15.1 | 599 | 15.8 |
| 70-79 | 200 | 10.1 | 149 | 8.3 | 349 | 9.2 |
| ≥ 80 | 90 | 4.5 | 81 | 4.5 | 171 | 4.5 |
| No disponible | 4 | - | 3 | - | 7 | - |
| Total | 1994 | 100.0 | 1805 | 100.0 | 3799 | 100.0 |

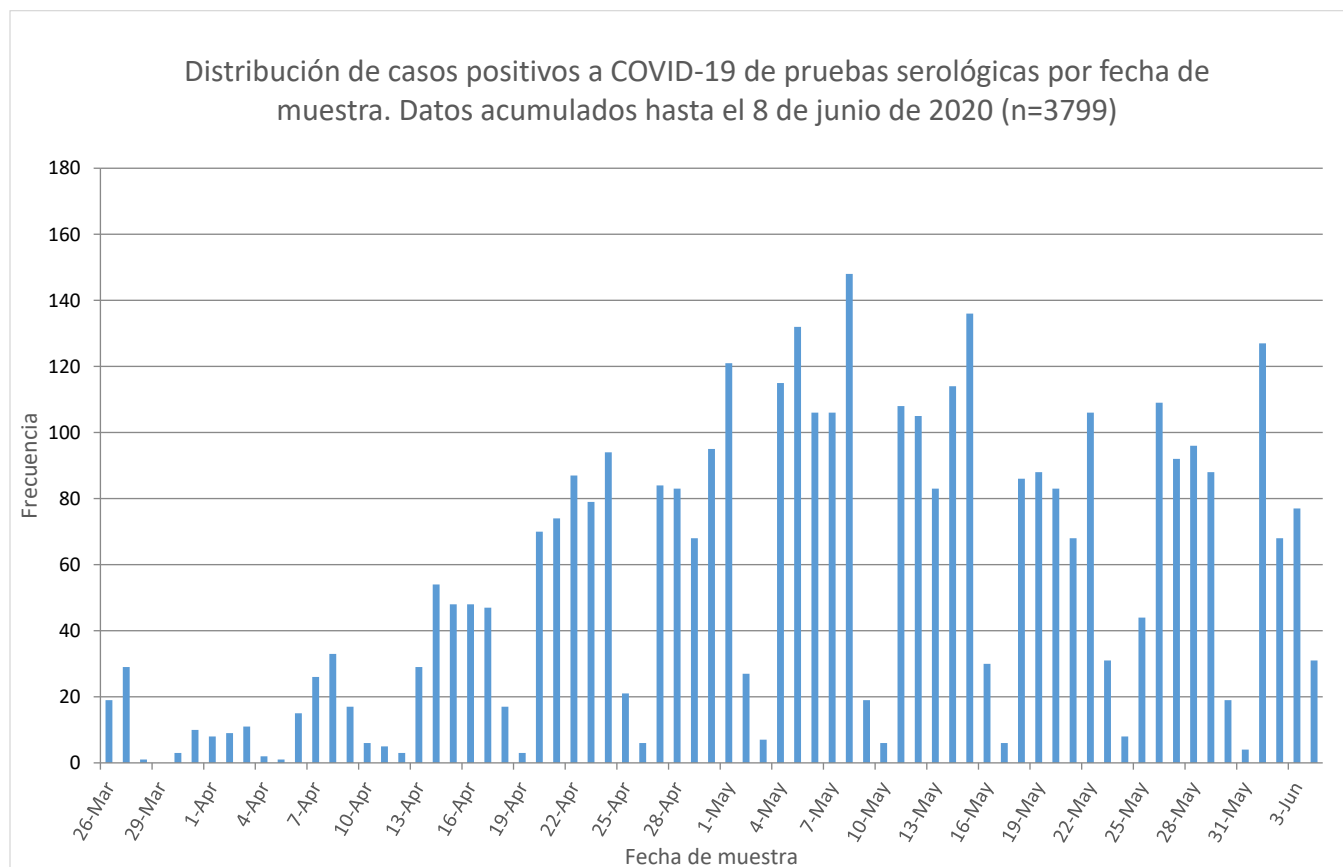

Casos confirmados y probables no duplicados por fecha de toma de muestra hasta el 8 de junio de 2020

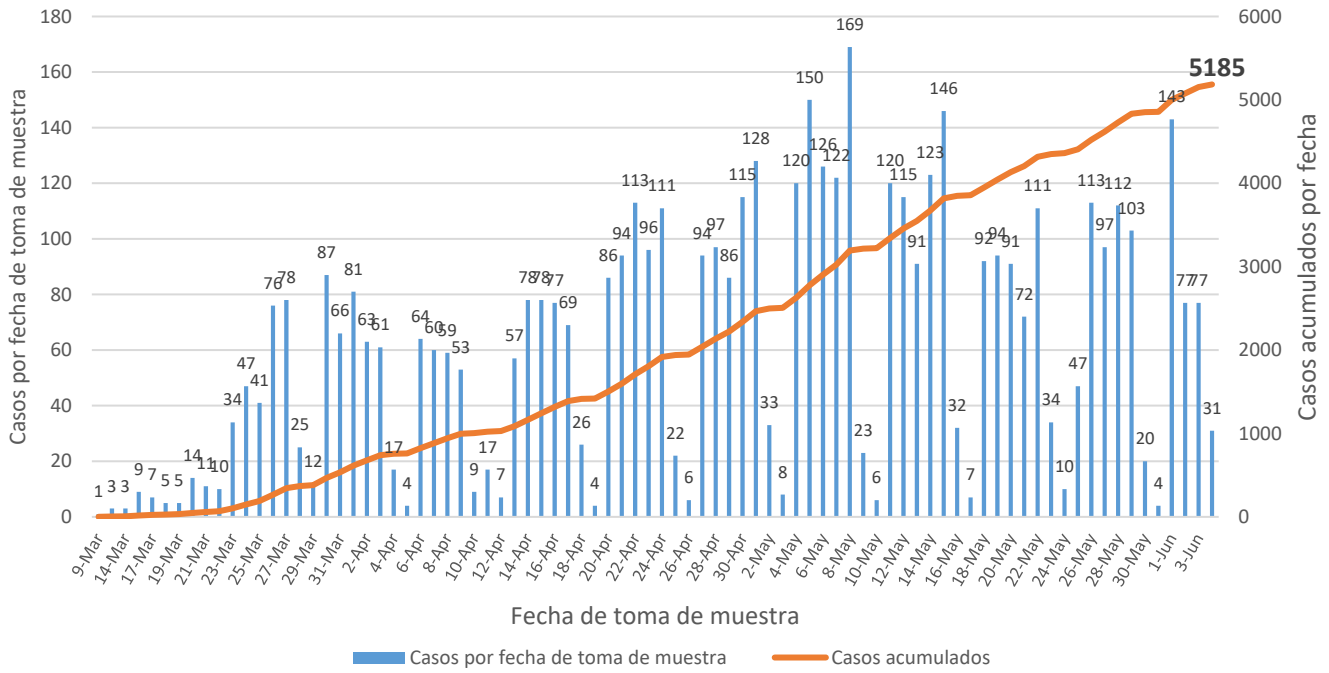

Casos confirmados no duplicados por fecha de toma de muestra hasta el 8 de junio de 2020

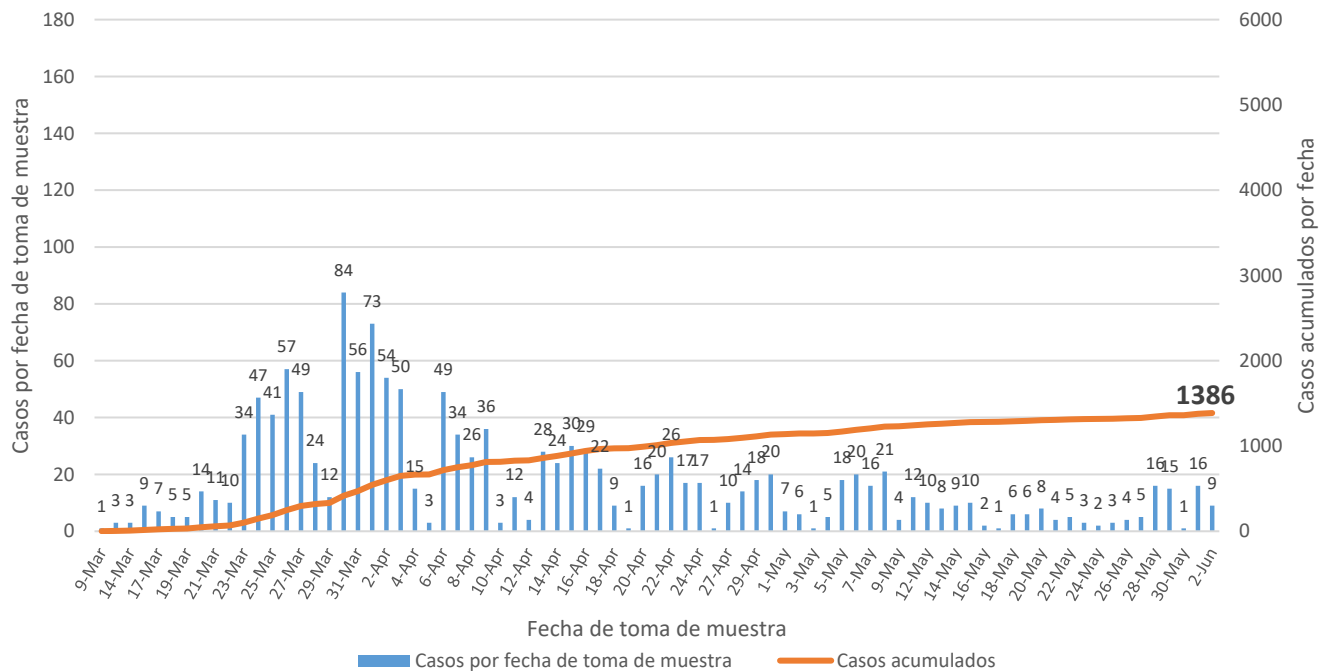

Casos probables no duplicados por fecha de toma de muestra hasta el 8 de junio de 2020

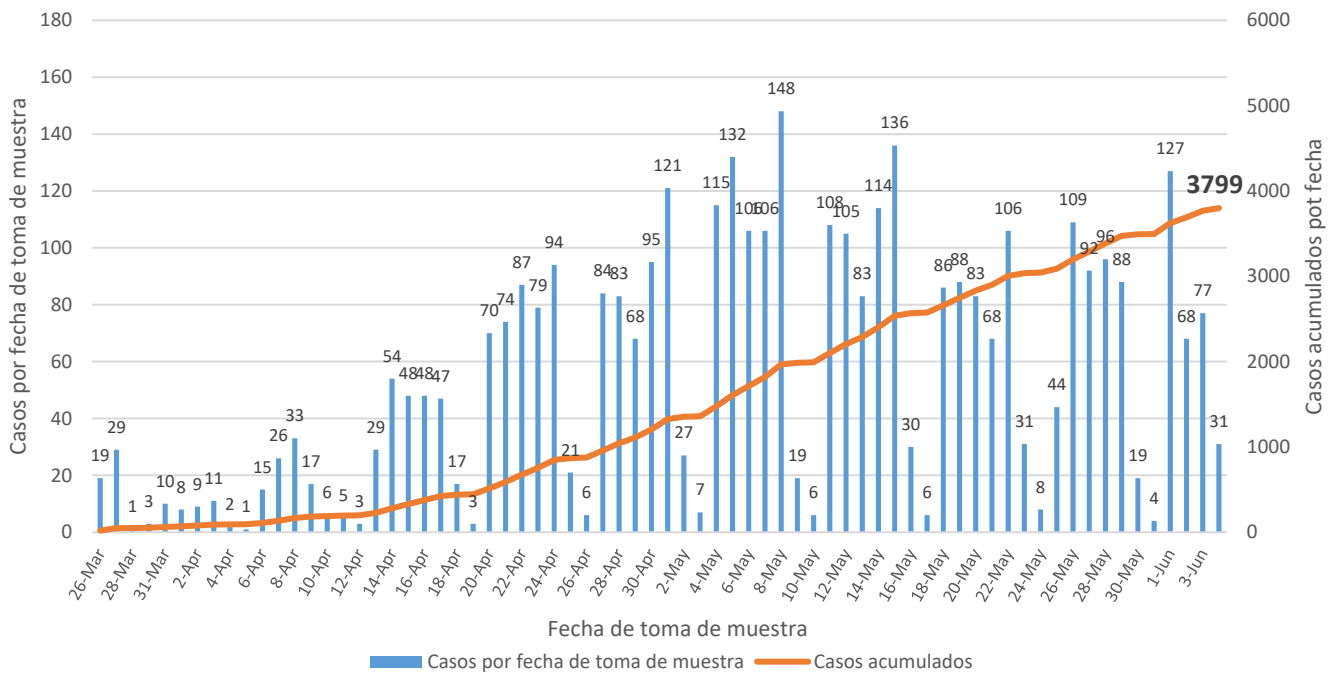

Nota: Incluye 11 casos con pruebas serológicas reportadas como positivas sin especificar el anticuerpo detectado.

Casos probables IgM no duplicados por fecha de toma de muestra hasta el 8 de junio de 2020

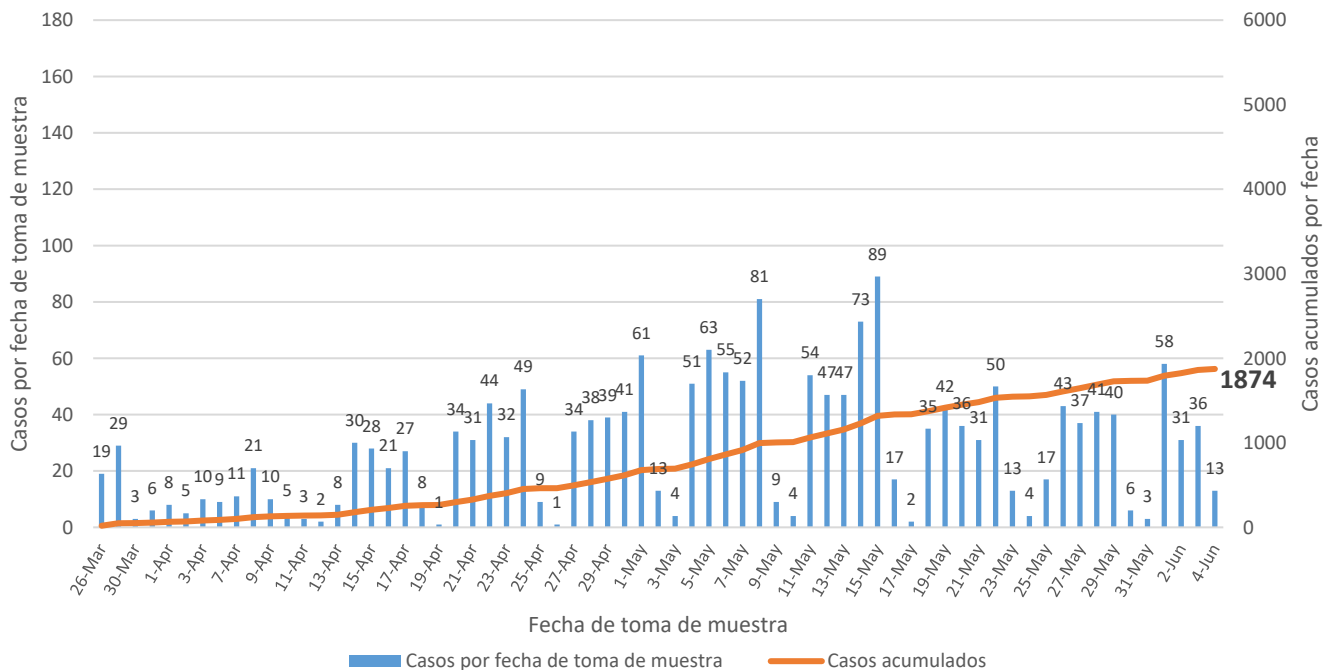

Casos probables IgM\IgG no duplicados por fecha de toma de muestra hasta el 8 de junio de 2020

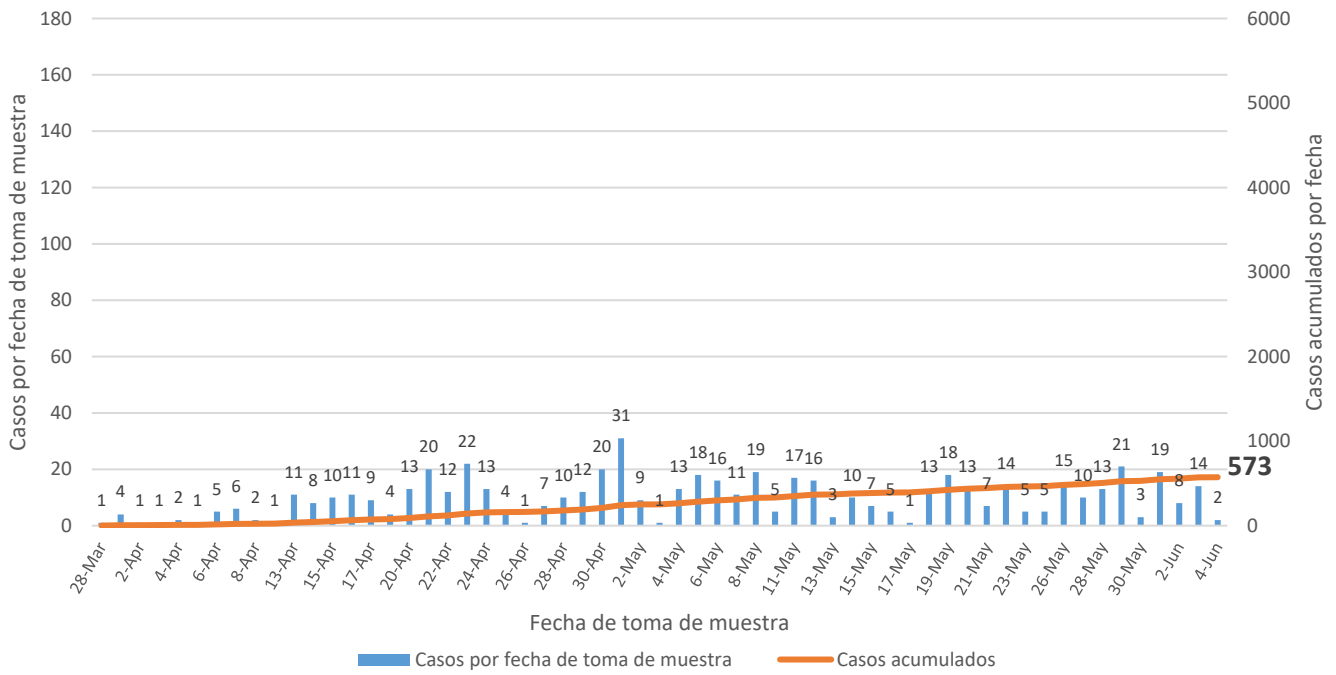

Casos probables IgG no duplicados por fecha de toma de muestra hasta el 8 de junio de 2020

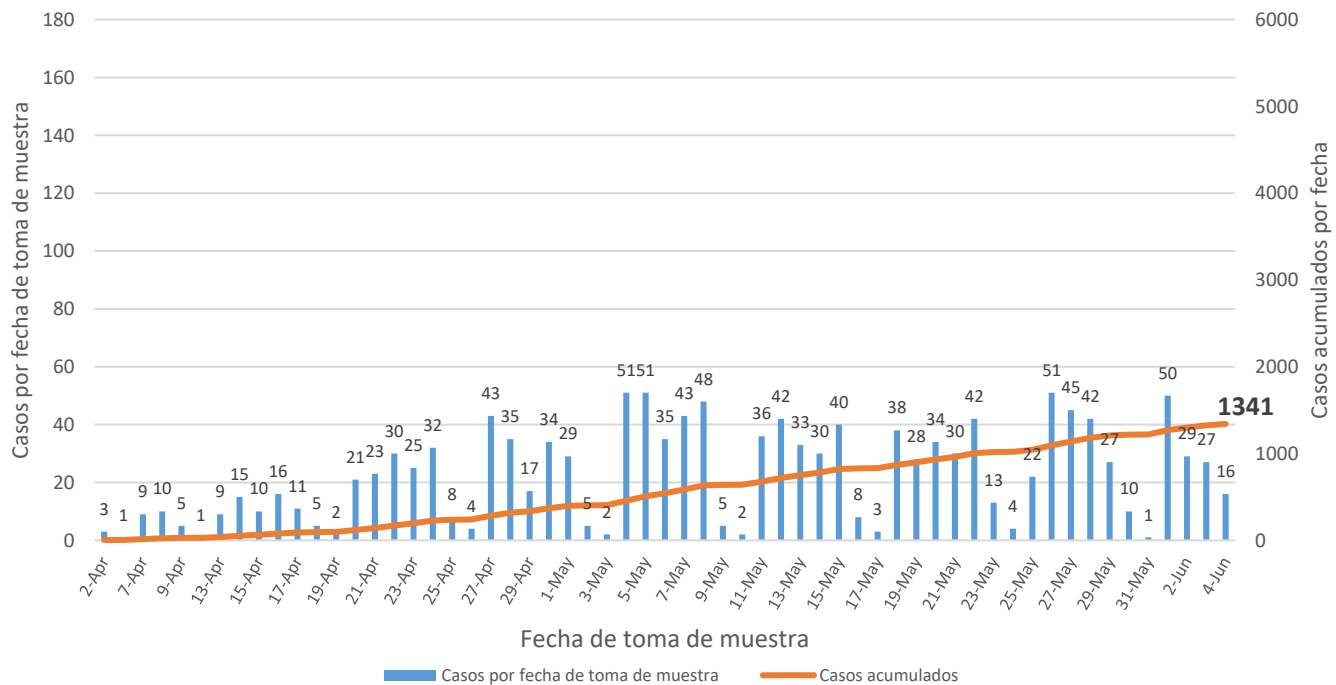

Defunciones relacionadas al COVID-19 hasta el 8 de junio de 2020

